

令和3年度事業報告

(1) 公益財団法人神戸市公園緑化協会事業体系

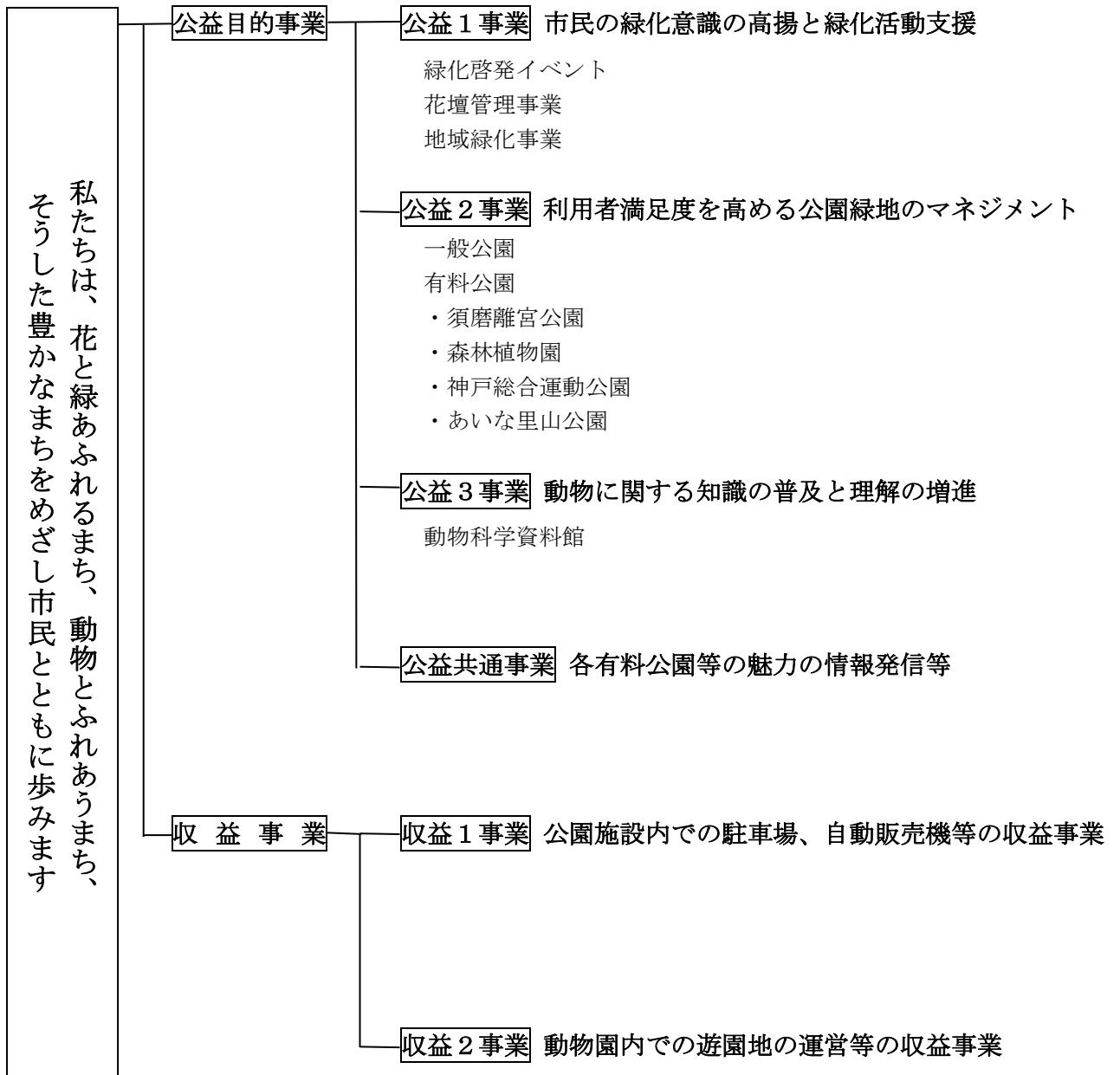

(2) 令和3年度事業の概要報告

当協会では「公益事業の担い手」としての役割を拡充するため、市民・事業者・行政をつなぐ中間支援団体として、市民の緑化意識の高揚と緑化活動支援、都市公園（動物園等の公園施設を含む）、自然公園、緑地等の保全と多様な利活用の促進、動物に関する知識の普及と理解の増進等の事業を通じて、市民サービスの向上を図るとともに、有料公園等の集客促進等による経営基盤を強化し、公益財団法人として自主的、自律的な経営を行い、以下の様々な事業を実施しました。

令和3年度は指定管理者4期目の4年度となる須磨離宮公園、森林植物園、及び5期目の2年度となる神戸総合運動公園等の管理運営を行いました。さらに、受託2期目の2年度となるあいな里山公園（国営明石海峡公園神戸地区）の運営管理を行いました。

また、中期経営計画（令和3年度～令和5年度）の初年度として、同計画の「魅力と信頼の向上をめざす『3つの基本方針』」に基づき、花木類の充実による公園の魅力の創出や緑化啓発への貢献に取り組むとともに、より一層の経費節減、組織職員体制の効率化や人材育成等により持続可能な財政基盤の確立に努めました。

1. 公益1事業（市民の緑化意識の高揚と緑化活動支援事業）

(1) 花と緑のまち推進センターでは、花と緑のまちづくりを総合的に推進する拠点として事業を展開するとともに、事業を整理し、より重点を絞ってこれからの緑地施策を推進する体制づくりを検討しました。事業としては、フラワーロードをはじめとする市街地の花壇管理や「花の絵コンクール」等の実施、民有地への緑化助成、様々な緑化啓発に関する講習会及びガーデニング教室の実施、各種展示の開催、花と緑の相談業務や第70回菊花展の開催、菊の栽培等を行いました。

また、市内各地の開花情報や花や緑に関する情報を当センターで実施した各種事業に関しホームページ及びSNS等を通じて積極的に発信を行い、美しい街づくりの広報に努めました。

さらに、「緑花クラブ KOBE」「花みどり工房」等の市民ボランティア活動支援、「オープンガーデン」等の市民活動支援や「まちかど花緑ガーデナー養成講座」により花緑に係わる緑花リーダー等ボランティア人材育成に取り組み、花と緑の人づくりに努める等、神戸市の緑化事業の一端を担う様々な事業に取り組みました。

新型コロナウイルスの感染拡大の影響により、4月26日～5月11日の16日間、展示室や講習会、図書コーナーの利用を中止しました。

(2) 公園緑地課では、今後の神戸のまちづくりに活用できるような緑に関する普及・啓発に寄与する学生の調査・研究に対して支援する「神戸みどりの夢基金事業」を行っており、令和3年度は11件の調査・研究に対し助成しました。また、六甲山の森づくりを市民と企業とともに進めていく「六甲山もりづくり基金事業」として、六甲山上の回遊性が高い「ブナの道」において歩きやすい道づくりを継続して行なうなど六甲山の森づくりに関する啓発活動等に取り組みました。

2. 公益2事業（利用者満足度を高める公園緑地のマネジメント事業）

(1) 公園緑地課では、神戸市からの受託事業として、大倉山公園、須磨浦公園、奥須磨公園、垂水健康公園等の一般公園や、公園内のテニスコート・野球場等の運動施設の維持管理を行うとともに、市内公園の遊具等の点検を行いました。

また、みなとのもり公園運営会議の活動に対して、市民と行政をつなぐ中間支援組織としての役割を担い、専門的な視点から運営支援を行いました。

このほか、神戸市指定記念物「名勝」として指定されている「旧乾家庭園」について「旧乾家庭園保存管理作業実施計画書」に基づき、庭園内の複数の「視座」からの、良好な修景の維持、良好な修景への誘導を目標に維持管理業務を行いました。

(2) 須磨離宮公園では、「花緑と歴史と眺望のオアシス」をめざし、「王侯貴族のバラ園」をはじめ、四季折々に楽しめる花々や恵まれた眺望、「武庫離宮跡」の歴史的資源等を活かしながら、一般社団法人神戸市造園協力会との連携により、高水準できめ細かな園地や施設の管理運営に努めました。

新型コロナウイルスの感染拡大の影響により、4月25日～5月11日の17日間、臨時休園としたほか、感染防止のため、参加者が密集しやすい茶会（月見、梅見）や年度前半のバラの育て方講座等は中止しました。

一方で、もみじ観賞会期間中の土日祝日（9日間）には、従来のもみじのライトアップに加えて、新たに本園・噴水広場のイルミネーションを午後8時まで実施し、夜間入園者の集客増加を図り、好評を得ることができました。

また、公園の魅力を伝えるため、ホームページのほかフェイスブックやインスタグラム等のSNSを通じて、園内での開花状況等を発信したほか、園地や施設の良好な維持管理、緑地改善計画に基づく眺望や景観の向上、バラ園の計画的な更新等、豊かな公園資源の充実、活用を図りました。

そのほか、令和3年度から、養蜂事業の展開としてリキュウハニーのほしようかん、ハンドクリーム等離宮ブランドの確立を図りました。神戸女子大学とのキャンパス・パーク連携事業として、令和2年度に続いて須磨区役所も含む協働プロジェクトを進めるとともに、ビジネスパートナーとの連携による養蜂事業の推進や、市民グループとの協働により、来園者が親しみを持ち、喜んでいただけるようなおもてなしの運営に努めました。

(3) 森林植物園では、植物本来の姿をご覧いただける植物園として、日本有数の収集数を誇るアジサイをはじめ、国内の代表的な樹木や世界各地の樹木の育成に努めるとともに、「新緑 つつじ・しゃくなげ散策」、「森の中のあじさい散策」、「森林もみじ散策」をはじめとする各種イベントや自然観察会を開催し、来園者が森の中で四季の自然とふれあい、学び、楽しめる憩いの場を提供しました。

新型コロナウイルスの感染拡大の影響により、4月25日～5月11日の17日間、臨時休園としたほか、園内でのイベントは「森の中のあじさい散策」、「森林もみじ散策」等一部のイベントや観察会等で参加人数を限定し開催しました。

新たな取り組みとして、森林展示館改修計画の1年目（3年計画）として、展示館1階の一部に園内で発生した材を再利用したフローリング工事を実施しました。青葉トンネルにおいては既存LEDをカラーLEDに変更し季節毎に照明パターンを変えるなど演色性を高めるほか、花木の充実としてアジサイ植栽部を拡張するなど魅力づくりに取り組みました。

また、森林展示館においては、博物館相当施設として企画展開催、樹林・樹木展示や学習機能の更なる充実を図るとともに、「スミスネズミ」「アカネズミ」「マヤラン」等の生体展示を継続して行いました。

森林展示館での常設展示にとどまらず、シモバシラ展等の園内の動植物や自然と関連づけた企画展や特別展の開催、「カエルの学校」等の園内生物の観察会等を実施しました。

小学生環境体験学習、トライやるウィーク、博物館学芸員実習等の受け入れや、自然観察講座の開催、大学等研究機関への研究フィールドの提供により、社会教育に寄与しました。

王子動物園との共同によるニホンカモシカの飼育も引き続き行いました。

また、園の魅力を伝えるため、ホームページのリニューアルや SNS による情報発信を行いました。

そのほか、六甲摩耶観光推進協議会、神戸親和女子大学等との連携を促進し、「とんどやき」等のイベントを開催する等、地域に根差した協創活動を推進しました。また、山の日の祝日にランニングイベント等を開催する等多様な事業者と連携した来園者の誘致に努めました。

(4) **神戸総合運動公園**では、「新たな価値を創造し、新しいライフスタイルが展開される総合運動公園」を念頭に、誰もが快適で安全・安心に利用できる公園づくり、多様で魅力ある利用を促進し、地域の活性化に資する公園づくりを目指して管理運営を行いました。

新型コロナウイルスの感染拡大の影響により、体育館は4月25日～5月11日の17日間、使用中止となりましたが、Vリーグ女子神戸大会、Fリーグ、B2リーグの試合のほか、全日本卓球選手権（ホープス以下の部）、全国高等学校総合体育大会柔道競技大会等が開催されました。陸上競技場では、一昨年開催出来なかった恒例の兵庫リレーカーニバルを無観客で開催、ラグビーリーグワン、Jリーグ、テニスコートでは、毎日オープンテニス等、さらに、プロ野球公式戦・日本シリーズ第6戦（ほっともっとフィールド神戸）等が開催されました。このほか、東京2020オリンピック・パラリンピックと関連して体育館では、東京2020オリンピックのフランス体操チームの合宿が実施されたほか、陸上競技場では東京2020パラリンピック兵庫県聖火フェスティバルが開催されました。

また、神戸スポーツパークフェスタ mini、「UNIVER祭」等は中止としましたが、園内の魅力発信を目的とする「コスモスまつり」、「菜の花まつり」や「魅力あっぷセミナー」、「公園カフェ」等のイベントや市民との協働事業としてコスモスの丘管理や里山・園内花壇の整備等を感染対策を講じながら実施するほか、各種 SNS での魅力発信、イベント情報の発信を行いました。

そのほか、今期の指定管理より協力企業として新たに加わったアシックススポーツファシリティーズ(株)との共催による「ランニング教室」や「なわとび教室」等も実施しました。

(5) **あいな里山公園**（国営明石海峡公園神戸地区）では、「自然と人との共生、人と人との交流」という基本理念のもと、神戸地区（柵田ゾーン）のコンセプトである「里地里山文化公園」を体感できる公園を目指して運営管理を行いました。

新型コロナウイルスの感染拡大の影響により4月25日～5月11日の17日間、例年開催している「田植えまつり」を含むすべてのイベント、プログラムを中止としましたが、秋の稲刈りを中心とした「秋フェスタ」や冬の「とんど焼き」は開催することができました。

来園者に里山作業と野菜等の収穫を体験していただく「里山体験メニュー」や、ホテルなど水辺の生きもの、植物、星空の自然観察、森の手入れ、稲刈り体験等日本の季節感を表す二十四節気七十二候を意識した「里山学習プログラム」は、人数を制限して実施しました。

また、学びの場として小学生の環境体験学習を受け入れるとともに、魅力ある公園づくりに向け市民参画団体、個人参加型ボランティア「里山フレンズ」、しあわせの村やキーナの森と連携したプログラムの実施等近隣施設、大学等との連携を進めました。

さらに、ロケ地として使用されたことから全国から多くの映画ファンを集めた「るろうに剣心写真展」など、公園利用の活性化や SNS での情報発信に取り組み、密を避けることができる広々とした公園が改めて見直された結果、コロナ禍にもかかわらず開園以来最多の入園者を数えることができました。

(6) 民間事業者と共同で行なう指定管理事業として、大原山公園・掖谷公園テニスコート及び駐車場では、(株)ITC テニススクールとの共同事業として、環境美化など快適なスポーツレクリエーションの場の提供に努めました。次期指定管理者(令和4年4月1日～令和9年3月31日)の公募において、当協会と民間事業者のグループが指定管理者に選定され、継続実施することになりました。

また、相楽園においては一般社団法人神戸市造園協力会との共同事業として、パンフレットを作成し配布しました。

3. 公益3事業(動物に関する知識の普及と理解の増進事業)

動物科学資料館では、運営管理を行うとともに、特別企画展や講演会「野生のトラ 動物園のトラ ~アムールトラからのメッセージ~」の開催等を通して動物知識の普及を図り、楽しく学べる環境教育の場の提供に努めるほか、動物園事業との連携として、動物に関する刊行物の共同発行、イベント支援や広報等を行いました。

4. 公益共通事業(利用者サービスの向上等)

ツアー造成のため、旅行会社に各園のイベント等の情報を発信し、須磨離宮公園及び森林植物園の集客につなげたほか、市内大手企業や、ハッピーパック等の勤労者福祉共済を対象に入園料割引等の入園優待を行い、認知拡大と集客向上を図りました。

また、協会としてテレビ、ラジオ、SNS等を積極的に活用した情報発信を行うほか、各園の広報担当者が集まった「広報強化研究会」において、より効果的な SNS の活用法や情報発信時の注意点を確認しました。

5. 収益1事業(公園施設等附带収益事業)

公園施設等において、駐車場、レストラン、売店、自動販売機等の便民施設の運営管理を行い、利用者の便民向上を図るとともに、事業の実施によって得られる収益を緑化啓発事業等、市民との協働による花と緑のまちづくりに活用しました。

6. 収益2事業(動物園収益事業)

新型コロナウイルス感染拡大の影響により、4月25日～6月20日の56日間、動物園が休園したほか、レストラン事業は建物が耐震の基準を満たさないため令和3年11月に閉鎖となり、営業を休止しましたが、新たにキッチンカーを導入し来園者サービスの維持を図りました。

また、コアラの餌となるユーカリの栽培や王子動物園内の植栽管理等の事業を行いました。

(3) 令和3年度事業の実施報告

(1) 公益目的事業

①公益1事業 市民の緑化意識の高揚と緑化活動支援事業

ア 緑化啓発イベントへの参加

(ア) 花のフェスタこうべ2021 中止

イ 花壇管理事業

(ア) 花のまちづくり事業

- ・三宮を中心に、花のプロムナード花壇に加え、特色のある立体花壇の設置による高品質な飾花の実施。
- ・三宮中央通り、北野における地元との協働による飾花活動の実施。

(イ) 花壇管理

(花のプロムナード花壇、ふれあい花壇、フラワーほっと事業、スポンサー花壇)

- ・花のプロムナード花壇の管理 18 か所
- ・ふれあい花壇の管理 10 か所
- ・フラワーほっと花壇の管理 5 か所
- ・スポンサー花壇の管理 13 か所

(ウ) 市民花壇の花苗配布

- ・花苗の配布 各花壇に年2回(標準240株/回)の花苗配布
- ・市民花壇数 694 か所 R3花壇数

ウ 市民ボランティア等との協働による地域緑化事業

- ・「緑花クラブKOBE」への活動支援
- ・「花みどり工房すずらん」「花みどり工房学園都市」の管理運営支援
- ・オープンガーデン開催時の活動支援

エ 民有地の緑化活動に対する助成事業

- ・生垣化等 8 件
- ・不用樹木の移植 移植実績 2 件 (高木3本・中木12本)

オ 緑化啓発に関する教室・コンクール

(ア) 講習会及びガーデニング教室

- ・センターでの開催 9 回 63 人
- ・緑花リーダーの養成関連 10 回 6 人
- ・市民花壇アドバイザー現地指導 3 回 12 人
- ・WEBによるオンライン講座 3 回

(イ) 展示・催し物

- ・「盆栽展」、「多肉植物展」等 26 回

(ウ) 花の絵コンクール

- ・応募総数 4,655 点
- ・入賞 94 点 (神戸市長賞等)

カ 花と緑の情報発信

(ア) 花の情報(ホームページ)

- ・市民モニター 24 人

- (イ) ホームページの運営
 - ・年間サイトアクセス数 83,632件
- (ウ) 広報誌の発行
 - ・「こうべ花の名所」パンフレット配布
- キ 神戸菊花協会の運営及び神戸菊花展覧会（菊の栽培育成を含む）
 - (ア) 神戸菊花協会の運営
 - ・菊づくり講習会 会員向け3回開催ほか
 - (イ) 第70回神戸菊花展覧会（場所：相楽園 10月20日～11月23日） 出展数97点
- ク 花と緑の緑花相談
 - ・相談件数 974件（1日平均約10件）
- ケ 緑花リーダー等ボランティア人材育成事業
 - ・「まちかど花緑ガーデナー養成講座」 全10回30人養成講座修了
- コ 神戸みどりの夢基金事業
 - ・神戸のまちづくりに活用できるような緑に関する普及・啓発に寄与する調査・研究に対するの支援 11件
- サ 六甲山もりづくり基金事業
 - ・ホームページの運営、六甲山地の植物ガイドブックの販売等広報業務
 - ・寄付者への記念品プレゼント
 - ・森林環境贈与税を活用した「私有林研究会（神戸市役所主催）」の現地見学会運営業務
 - ・「ながた緑プロジェクト（長田区役所主催）」への六甲山材の提供とイベント支援
 - ・六甲山上の回遊性が高い「ブナの道」において、歩きやすい道づくりを継続

②公益2事業 利用者満足度を高める公園緑地のマネジメント事業

- ア 一般公園等の多様な利活用の促進
 - (ア) 一般公園の維持管理 10公園 385ha
 - ・大倉山公園、神戸青少年公園、ひよどりごえ森林公園、須磨浦公園、奥須磨公園、須磨寺公園、舞子東海浜緑地（アジュール舞子）、垂水健康公園、高塚公園、キーナの森
 - (イ) 運動施設の維持管理
 - ・テニスコート5公園（16面）、野球場11公園（11面）、球技場4公園（4面）等の維持管理、利用調整、使用料の徴収
 - (ウ) その他都市公園等維持管理（公園の遊具等施設点検業務）
 - ・対象公園数 1,635公園 点検：年4回実施
 - (エ) 王子動物園のサクラ保全業務
 - (オ) みなとのもり公園運営支援業務
 - (カ) 旧乾家庭園の管理業務
 - (キ) ウォーキング活動の普及・推進（地域の健康づくり支援 4公園）

イ 有料公園等の多様な利活用の促進

(ア) 須磨離宮公園

a 公園の管理運営 共同事業者：(一社) 神戸市造園協力会

・入園者数 226,917 人

(目標値：282,000 人、令和2年度 221,518 人)

※夜間ライトアップ9日間 夜間入園者数 2,590 人

(令和2年度 9日間 2,571 人)

b 主なイベント

・春のバラ鑑賞会 (5月8日～5月30日) 19,908 人

・花しょうぶ鑑賞会 (6月5日～6月20日) 12,355 人

・「ちゃぷちゃぷプールで遊ぼう・芝生でぴちゃぴちゃ水遊び」
(7月17～25日) 2,276 人

・「離宮で夕涼み」 (8月15日) 1,222 人

・「離宮月見の宴」 (9月21日) 906 人

・「キッズダンス in 離宮」 (10月10日) 2,832 人

・秋のバラ鑑賞会 (10月16日～11月14日) 39,259 人

・「もみじのライトアップ・噴水広場イルミネーション」
(11月20日～12月12日、土日祝日の9日間のみ点灯) 28,903 人

・梅見会 (2月5日～3月6日) 22,390 人

・「第72回春の洋らん展」 (3月21日～3月27日) 10,737 人

c その他展示及び案内ガイド

・展示

ポインセチア展 (11月27日～12月12日)

ジャンボ松竹梅展示 (12月20日～1月16日)

春のスウィートハート展 (1月29日～3月2日)

d 神戸女子大学とのキャンパス・パーク連携事業

・イベント開催

カラーロープであそぼう！、ちぎり絵であそぼう！、クリスマスリース配布、
ランタンワークショップ等

・古典芸能研究センター開設20周年記念展示（春、夏、秋、冬：和室）

・蜂蜜を活用する須磨区役所との協働商品開発プロジェクト“SUMA×BEE×SHINJO”への
参画

・その他

バラの無農薬栽培の開始、蜂蜜の蜜蝋によるハンドクリームの製造監修等

e ビジネスパートナーとの連携

・養蜂、蜜蝋によるハンドクリームの製造

・ツリーイング体験

・個人講師によるハリウッドヨガ教室

・屋外での絵具遊び

f 地域・市民グループとの協働

・イベント・展示

植物のふしぎを見つけよう、キャンドルナイト、洋らん展等

- ・維持管理
 - バラの育成管理（バラの育て方講習ローズ Grower 等）、ハーブ育成・落ち葉堆肥づくり、バタフライガーデン整備、園内清掃、「バラの小径」の管理指導ほか
 - ・蜂蜜入り干しようかんの開発・販売
 - g 園地管理及び工事調整等
 - ・（一社）神戸市造園協力会との分担・連携によるきめ細かい園地の維持管理事業
 - ・オリジナルローズ「茜離宮」の育成・展示
 - ・園内トイレの建て替え（バラ園西側、令和3年8月完成）、改修（ぼたん園、植物園入口：10月改修完了）
 - h レストハウス運営
 - ・ダイニングカフェ「GARDEN PARTAGE（ガーデンパタジェ）須磨離宮」
 - i 集客増につなげる取り組み
 - ・ホームページ、SNSを通じた開花状況の発信
- (イ) 森林植物園
- a 植物園の管理運営
 - ・入園者数 195,587人
（目標値：225,000人 令和2年度 195,739人）
 - b 森林展示館における企画展
 - ・令和3年度
 - 野鳥展 (5月1日～8月22日) 中止
 - 六甲山のキノコ展 (9月20日～12月17日)
 - シモバシラ展 (1月13日～3月12日)
 - ・コーナー展示 四季折々の植物や生き物をテーマに、各コーナーで小展示
「スミスネズミ」、「アカネズミ」、「マヤラン」等の生態展示の継続
 - c 主なイベント
 - ・「新緑 つつじ・しゃくなげ散策」
（散策期間4月17日～5月16日、うち4月25日～5月11日臨時休園）
臨時休園期間以外の散策期間の入園者 5,151人
 - ・「森の中のあじさい散策」 (6月12日～7月18日) 33,314人
 - ・「森林もみじ散策」 (10月23日～11月30日) 77,800人
 - d 真野響子名誉園長の業務活動
 - ・七夕のつどい、名誉園長とペンキ塗り 中止
 - ・とんどやき (1月16日) 2,500人
 - e 自然観察会、探鳥会等事業
 - ・自然観察会等
 - 「自然観察講座」(12回中5月、8月分荒天のため中止)
 - 「森林あじさい講座」(3回)
 - 「薬樹観察会」(3回中8月分荒天のため中止)
 - 「カエルの学校」(2回)
 - 「樹木医さんと散策」(2回)
 - いきもの好き集まれ!! (7回中8月分荒天のため中止)
 - 「六甲山の生きものに会おう」、「鳴く虫を聞く夕べ」、「キノコ展示解説」、

- ・探鳥会（奇数月の第2日曜日）（6回中5、7、9、3月分中止）
早朝探鳥会7：30～（3回中5、9月分中止）
- ・親子でバードウォッチング（偶数月の第3日曜日）（6回中4、6、8、2月分中止）
- ・ネイチャーゲーム（4回中4月分中止）
- f クラフトやアート、健康づくり講習等事業
 - ・「春の草木と遊ぼう（5月中止）」・「秋の草木と遊ぼう（10月）」、「こども植物画教室」、「親子で葉っぱを描こう」、「ハギを使った工作」、「森林浴ヨガ」
- g 集客増につなげる取り組み
 - ・青葉トンネルにおいて双方向参加型デジタルアートの実施（8～12月）
 - ・青葉トンネル内のLEDをカラーLED化（季節毎に変更、演色性の向上）
 - ・夜間の紅葉を演出する「森のライトアップ」（光と樹木の饗宴）の実施
 - ・自動車愛好家のミーティングイベント
 - ・ギター、クラリネット、歌等各種コンサート 3回
 - ・クロスカントリーリレーマラソン、トレイルランニングレース、健康ウォーキング
 - ・山の日イベント（トレイルラン(開催)、アウトドアフェスタ(中止))
 - ・夏休みこどもフェスタ（中止）
 - ・ホームページのリニューアル、SNSによる情報発信
- h 園内散策ボランティア
 - ・季節に応じた園内の花や樹木の魅力を案内
 - ・毎日曜、祝日（イベント期間は土曜も）に午前、午後各1回実施 園内イベントへの参加
 - ・ボランティア：19人
- i あじさい情報センターの充実
- j 神戸親和女子大学、神戸弘陵高等学校等との地域連携事業
 - ・「七夕かざりを作ろう」（親和）
 - ・「とんどやき」受付（親和） 司会（弘陵）
 - ・紅葉のライトアップオープニングコンサート演奏（親和） 司会（弘陵）
- k 社会教育への寄与

・小学生環境体験学習（小学3年生）	20校	1,726人
・自然体験（小学5年生）	4校	233人
・生活科（小学2年生）	1校	85人
・トライやるウィーク		8人
- l 市民、NPO協働イベント
 - ・市民参加アナベルの森づくり（4月開催）
- (ウ) 神戸総合運動公園
 - a 運動競技施設等の管理運営
ユニバー記念競技場、補助競技場、グリーンアリーナ神戸（メイン・サブ）、球技場、テニスコート
 - b その他公園施設の維持管理
野外ステージ、水のくに、自然のくに、冒険のくに、コスモスの丘、展望広場、駐車場、その他園地及び花木の管理

c 主な大会・イベント

・オリンピック・パラリンピック関連

東京 2020 オリンピック フランス体操チーム合宿 (7月10日～19日)

東京 2020 オリンピックパラリンピック競技大会に向けた機運醸成イベント

in ユニバー記念競技場 (8月14日) 中止

東京 2020 パラリンピック兵庫県聖火フェスティバル (8月16日) 760人

・ユニバー記念競技場

《陸上競技》

兵庫リレーカーニバル (4月24日、25日) 5,915人

兵庫県高校ユース陸上競技会 (8月20日～22日) 10,150人

《サッカー》

兵庫フットボールデー (9月18日) 中止

Jリーグ 神戸 vs 札幌 (9月18日) 4,724人

WEリーグ INAC 神戸 vs ちふれ (3月5日) 1,274人

《ラグビー》

ジャパントップリーグ 神戸製鋼 vs パナソニック (4月4日) 8,523人

全国高専ラグビーフットボール大会 (1月4日～9日) 1,421人

ジャパンラグビーリーグワン 神戸製鋼 vs NTT (1月8日) 6,120人

ジャパンラグビーリーグワン 神戸製鋼 vs パナソニック (1月29日) 5,198人

ジャパンラグビーリーグワン 神戸製鋼 vs リコー (3月12日) 3,170人

・グリーンアリーナ神戸

《バレーボール》

2021-22 V.LEAGUE DIVISION 1 WOMEN 神戸大会 (10月23日、24日) 3,140人

(3月26日～27日) 3,566人

《卓球》

全日本卓球選手権大会 (ホープス以下の部) (7月23日～25日) 5,991人

《フットサル》

Fリーグ 2021/2022 デウソン神戸戦 (6月19日) 770人

(9月19日) 40人

(9月25日) 120人

(10月17日) 270人

(12月5日) 617人

(1月9日) 397人

(1月16日) 60人

日本フットサルリーグ第3節、第4節 (9月18日～20日) 910人

日本女子フットサルリーグ 2021 (11月13日) 300人

第27回日本フットサル選手権 (3月12日～13日) 640人

《バスケットボール・ハンドボール》

B.LEAGUE 2020-21 シーズン B2 公式戦 (4月3日～4日) 4,185人

全国高校バスケットボール選手権大会ウインターカップ 予選

(10月30日～31日) 4,520人

《柔道・弓道・空手》

第6回全日本少年少女空手大会	(8月15日)	1,543人
第7回全日本少年少女空手大会	(1月30日)	2,710人

・テニスコート

毎日オープンテニス選手権大会 (ベテランの部)	(4月25日～30日)	中止
関西オープンテニス選手権大会 (ベテランの部)	(6月8日～10日)	392人
毎日オープンテニス選手権大会 (ベテランの部)	(10月18日～24日)	1,043人

・トップアスリートによる講習会

アルコ神戸 フットサルクリニック	(8月2日)	10人
	(8月16日)	20人
西宮ストークス バスケットボールクリニック	(8月8日)	37人
プロテニスクリニック	(11月23日、3月21日)	各10人

・その他

プロ野球・オリックス戦 6試合 (2試合中止)		40,699人
プロ野球・ウエスタンリーグ公式戦 2試合 (1試合中止)		2,829人
プロ野球・日本シリーズ第6戦 オリックス vs ヤクルト (11月27日)		15,239人

d アシックススポーツファシリティーズ株式会社との共催事業

・アシックススポーツチャレンジ	(1月10日)	400人
・アシックスランニング教室	(2月6日・13日・20日)	50人
・アシックス「なわとび教室」	(3月21日)	72人

e 魅力あっぷセミナー

・総合運動公園で野鳥観察ほか 12回		204人
--------------------	--	------

f スポーツコミッションサービスに向けた取組み

- ・宿泊施設と連携した合宿プランの実施や企業運動会の誘致
- ・地元プロスポーツ団体のPR活動の協力

g ユニバーススポーツクラブとの連携

- ・クラブ活動の場の提供やクラブ運営に関する協力・支援

h ボランティア団体等との協働によるイベント等

・コスモスの丘ボランティアの活動 14回		延べ418人
・コスモスの丘 ひまわり苗植えイベント	(5月18日)	中止
・里山倶楽部緑台のボランティア活動 (里山整備・講習会等)		7回
・ガーデニング倶楽部 (交流会・手入れ会・花壇植替え)		8回
・コスモスまつり	(10月9日)	2,200人
・菜の花まつり	(3月13日)	4,500人
・近隣大学との協働事業		

フォトコンテスト神戸芸術工科大学教員による審査

i 集客増及び公園の利用促進

・神戸スポーツパークフェスタ mini	(5月4日・5日)	中止
・コスモスDAYイベント (マルシェ、ビンゴ等)	(10月1日～31日)	4,696人
・公園カフェ	(11月各土曜日)	
・菜の花DAYイベント (マルシェ、ビンゴ等)	(3月1日～31日)	3,192人
・各種 SNS での魅力発信、イベント情報の発信		

(エ) あいな里山公園（国営明石海峡公園神戸地区）の運営管理

a 公園の運営管理

- ・入園者数 47,344 人 目標値 39,000 人（令和2年度 34,422 人）

b 主なイベント

- ・GW イベント「あつまれ！里山っこ あいなであそぼう」 中止
- ・「田植えまつり」 中止
- ・「やまももまつり」 ヤマモモ不作のため 中止

- ・あいな里山秋フェスタ「あいなのを楽しもう」

（10月2日～10月10日） 3,154 人

※うち10月2日3日9日10日「稲刈り体験」 705 人

- ・あいな里山冬フェスタ

（12月25日～1月10日） 2,263 人

※うち1月10日「とんど焼き」 1,136 人

c 二十四節気七十二候を体感する里山体験メニュー・里山学習プログラムの提供

- ・「里山体験メニュー」（毎日、平日2回土日祝2回、里山作業・収穫）

5,320 人

畑の草取り、野草茶づくり、薪づくり等の里山作業と玉葱やジャガイモ等の収穫体験を実施

- ・「里山学習プログラム」（土日祝、事前申込制）年間 106 回 7,787 人

野鳥、ホタルや水辺の生き物、植物等の自然観察、木工体験、稲刈り等多彩なプログラムを実施

d 市民参画団体及び近隣施設、大学等との連携

- ・従前から公園内で活動している市民団体 13 団体で構成される「あいな里山参画団体運営協議会」の活動を支援し、協働で里山学習プログラム等を実施

- ・神戸市内の小・中学校を中心に収穫や環境体験学習等の里山体験を提供

※新型コロナウイルス感染拡大防止のため大半が2学期以降に延期

58 校 4,202 人

- ・神戸芸術工科大学、兵庫県立大学、神戸鈴蘭台高校等の教育機関と連携

大学院総合プロジェクトとして「神戸芸術工科大学あいな里山プロジェクト」を実施（棚田での稲作体験実験及び公園内環境計画）

兵庫県立大学「森林動物研究センター」「人と自然の博物館」と連携し、園内の野生動物や昆虫を学ぶイベント等を共催

- ・しあわせの村やキーナの森と連携した多様なニーズに対応した魅力あるプログラムを実施（しあわせの村との連携はコロナ禍で中止）

「3園ハイキングマップ」の作成

「3園縦断チャレンジウォーク」（5月23日）（11月27日） 27 人

e 里山フレンズの活動

- ・魅力的な公園利用の実現と活性化を図るため、個人参加型ボランティア「里山フレンズ」を募集 令和4年3月現在 57 人登録

f 集客増につなげる取り組み

- ・「るろうに剣心写真展」（5月17日～10月31日） 3,846 人

- ・神戸フィルムオフィス主催「神戸ロケ地めぐりモニターバスツアー」への協力
- ・SNSでの情報発信を毎日実施

(オ) 民間事業者と共同で行なう指定管理事業

- a ・大原山公園・掖谷公園テニスコート及び駐車場（共同事業者：(株)ITC）
 - ・テニススクールの開催等の施設の活性化対策
 - ・飾花等による連携による協働事業
- b ・相楽園（共同事業者：(一社)神戸市造園協会）
 - ・入園者数 71,817人
 - ・パンフレット 8,700部作成（13か国語）

③ 公益3事業 動物に関する知識の普及と理解の増進事業

入園者数 736,821人（令和2年度 645,893人）

ア 動物科学資料館管理運営業務

- ・図書室利用者（4月25日～6月20日は緊急事態宣言により閉館） 3,677人

(ア) 特別企画展

- ・特別企画展「ありがとうタンタン」 (令和2年6月1日～未定)
横尾美々氏のパンダ絵画を追加展示（令和2年9月17日～終了未定）
山本二三氏の「タンタン」肖像画を展示（10月30日～終了未定）
- ・開園70周年特別企画展「王子動物園の歴史をふりかえろう」休憩ホールで実施
(6月21日～令和4年1月21日)

(イ) 各種イベント

- ・ワークショップ
 - 第3回「動物うちわをつくろう！」 (8月13日、14日) 44人
 - 第1回（5月15日）、第2回（6月）、
第4回（9月）、第5回（灘図書館連携）（1月）、第6回（2月） 中止
- ・たなばたを飾ろう～動物たんざくに願いをこめて～ (7月3日、4日) 548人
- ・動物園のお仕事探検隊～飼育係と獣医さんのお仕事～ (10月) 中止
- ・動物クラブでツリーを飾ろう (12月4日) 128人
- ・クリスマスZOOコンサート～with葺合高校吹奏楽部～ (12月18日) 271人
- ・ウィンターZOOコンサート～with神戸大学附属中等教育学校吹奏楽部～ (2月) 中止
- ・講演会（3月20日）「野生のトラ 動物園のトラ」～アムールトラからのメッセージ～ 133人
- ・はく製展（はく製展示室）
開園70周年特別展プレオープン「歴史を飾った はく製になった動物たち」
(令和2年11月20日～)

(ウ) 教育普及事業

- ・教育支援事業「動物教室」 (115件) 8,493人
- ・動物ミニ教室(原則として日曜、祝日に実施) 1,196人
- ・夏休み自由研究相談 (7月下旬～8月上旬) 中止
- ・夏休み自由研究作品展 (10月初旬日～中旬) 中止
- ・夏休み動物研究サポート (7月22日～8月10日) 67人
(「夏休み自由研究相談」の代替行事)

・夏休み動物足型教室	(7月31日)	中止
・夏休み動物のからだ探検隊	(8月23日)	8人
・夏休み動物切手教室	(8月)	中止
・どうぶつ観察サポート教室(原則として土曜日に実施)	(24回)	227人

イ 動物園事業との連携

(ア) 動物に関する刊行物の共同発行

- ・園誌「Habataki」発行

(イ) 動物園に関する広報・広告

a イベント支援

- ・夜桜の通り抜け 中止
- ・企画展「ゴリラのいた丘」 (10月3日～)
- ・王子動物園70周年思い出写真展示 (11月21日～)
- ・「動物たちにいただいた年賀状」展示 (1月22日～)
- ・チンパンジー企画展「歴史を飾った王子動物園のレジェンドたち」 (3月11日～)

b 広報等

- ・新聞雑誌広告等
- ・動物の缶バッジ製作

④ 公益共通事業

ア 有料公園等の利用者へのサービス向上と来園者数の増員

- ・旅行会社(阪急交通社、読売旅行社、神戸新聞社等)のツアー造成による集客 6,780人
(須磨離宮公園 1,398人、森林植物園 4,083人、相楽園 593人、総合運動公園 706人)
- ・コープこうべ、JAF、イオン、リロクラブ4社(会員数:約3,669万人)、ハッピーパック等の勤労福祉共済10団体(会員数:約10,200社 207,000人)、兵庫県建設業協会や兵庫県洋菓子協会等の福利厚生契約9団体を対象に入園料等の優待提携

利用者数 48,673人

- ・魅力の発信を目的としたイベント
(森林植物園と共同企画「紅葉のライトアップ」等)
- ・須磨離宮公園:山陽電気鉄道(株)共同企画「須磨さくらめぐりスタンプラリー」事業
(参加者 917人)

イ 協会関連各公園や緑花に関する情報の発信(ホームページ等の運営)

- ・アクセス数 507,968件 協会トップページアクセス数 1日平均1,391件
- ・テレビ、ラジオ、新聞、SNS等を利用した有料公園の広告や情報発信

ウ 公園利用者への安全・安心の確保

- ・AED(自動体外式除細動器)の維持管理 28公園 36台
- ・災害対応自動販売機の設置 2公園 2台(瀬戸・大倉)

(2) 収益事業等

① 収益1事業 公園施設等附帯収益事業

ア 駐車場等の運営

(ア) 一般公園等

a 一般公園駐車場 (10 公園 10 箇所)

・ 駐車場利用台数 366,299 台 (令和2年度 402,404 台)

(イ) 有料公園等

a 須磨離宮公園附帯駐車場

・ 駐車場利用台数 43,546 台 (令和2年度 41,878 台)

b 森林植物園附帯駐車場

・ 駐車場利用台数 54,893 台 (令和2年度 55,342 台)

c 神戸総合運動公園附帯駐車場

・ 駐車場利用台数 255,836 台 (令和2年度 203,062 台)

d あいな里山公園附帯駐車場

・ 駐車場利用台数 13,716 台 (令和2年度 9,772 台)

e 神戸みどりの夢基金事業の運用のための駐車場経営

・ 契約台数 4 台

イ 公園施設内の売店、レストラン、自動販売機の運営

(ア) 一般公園等

a レストラン、売店

・ レストラン 2 店

諏訪山公園、東遊園地

・ 喫茶軽食 2 店

・ 売店 2 店

元町滝公園、アジュール舞子

・ コンビニエンスストア 1 店

神戸総合運動公園

b 飲料水等自動販売機 55 台

c 市民農園 3 か所 (251 区画) 八幡南、名谷、高倉台

d テニススクール 3 か所

本多聞南公園、垂水健康公園、大和公園

(イ) 有料公園等

a 須磨離宮公園

・ レストラン、キッチンカー、自動販売機の運営

・ 蜂蜜、ハンドクリーム、書籍等の販売

b 森林植物園

・ 森のカフェ、売店、自動販売機、あじさいの苗の販売等

c 神戸総合運動公園

・ 体育館でのスクール (室内テニススクール、新体操等)

・ トレーニングセンターの運営

・ テニススクール

・ レストラン、売店、自動販売機等

d あいな里山公園（国営明石海峡公園神戸地区）

- ・自動販売機、臨時売店

② 収益 2 事業 動物園収益事業

ア 動物園内の遊戯施設、売店、レストラン、自動販売機の設置

- (ア) レストラン 2店(令和3年11月24日閉店)
- (イ) 売店 2店(こどもプラザ令和3年11月24日閉店)
- (ウ) 飲料水等自動販売機 32台
- (エ) 動物園事業部遊戯施設・ベビーカー
 - ・遊戯施設 18機種
 - ・ベビーカーの貸出 141台
- (オ) キッチンカー・テント販売
 - ・キッチンカー 2台(1台は令和3年12月1日より、
1台は令和4年3月16日より)
 - ・テント販売 1貼(令和4年3月16日より)

イ 動物園ユーカリ栽培

- ・ユーカリの栽培及び維持管理 8地区（鹿児島県肝属郡、愛媛県宇和島市、愛媛県愛南町、岡山3地区（玉野市、瀬戸内市2地区）、三重県伊賀市、神戸市）

ウ その他公園施設等維持管理

- ・王子動物園の樹木等の維持管理及びサクラの保全育成

第1号議案 令和3年度決算

(1) 貸借対照表

令和04年03月31日 現在

(単位：円)

科 目	当 年 度	前 年 度	増 減
I 資産の部			
1. 流動資産			
現金	23,895,202	24,866,599	△971,397
普通預金	477,400,760	531,847,679	△54,446,919
未収入金	243,793,308	125,549,886	118,243,422
前払金	935,000	9,966,000	△9,031,000
売掛金	24,959,023	33,067,766	△8,108,743
商品	1,143,635	1,034,060	109,575
立替金	45,000	1,927,250	△1,882,250
前払費用	4,028,816	3,620,209	408,607
未収消費税	0	2,799,300	△2,799,300
流動資産合計	776,200,744	734,678,749	41,521,995
2. 固定資産			
(1) 基本財産			
投資有価証券	24,000,000	24,000,000	0
基本財産合計	24,000,000	24,000,000	0
(2) 特定資産			
退職給付引当資産	45,267,478	37,182,161	8,085,317
経営安定準備資産	200,000,000	200,000,000	0
神戸みどりの夢基金資産	128,983,883	128,932,782	51,101
六甲山もりづくり基金	64,246,759	64,419,694	△172,935
特定資産合計	438,498,120	430,534,637	7,963,483
(3) その他固定資産			
建物	27,254,645	28,908,392	△1,653,747
構築物	2,865,365	3,135,663	△270,298
器具備品	28,889,399	32,573,401	△3,684,002
電話加入権	173,234	173,234	0
投資有価証券	56,898,033	56,898,033	0
設備造作	9,897,140	11,292,116	△1,394,976
商標権	61,990	72,180	△10,190
リース資産	4,843,100	8,440,340	△3,597,240
ソフトウェア	913,167	1,382,167	△469,000
その他固定資産合計	131,796,073	142,875,526	△11,079,453
固定資産合計	594,294,193	597,410,163	△3,115,970
資産合計	1,370,494,937	1,332,088,912	38,406,025

科 目	当 年 度	前 年 度	増 減
II 負債の部			
1. 流動負債			
未払費用	498,549,741	402,485,102	96,064,639
前受金	6,232,412	89,981,957	△83,749,545
預り金	55,547,337	51,178,106	4,369,231
賞与引当金	39,636,000	44,057,000	△4,421,000
納税充当金	13,827,500	10,002,900	3,824,600
未納消費税	2,393,700	0	2,393,700
1年以内返済リース負債	2,359,044	4,217,112	△1,858,068
流動負債合計	618,545,734	601,922,177	16,623,557
2. 固定負債			
退職給付引当金	45,267,478	37,182,161	8,085,317
預り保証金	30,352,000	37,402,000	△7,050,000
リース負債	2,871,504	5,067,360	△2,195,856
固定負債合計	78,490,982	79,651,521	△1,160,539
負債合計	697,036,716	681,573,698	15,463,018
III 正味財産の部			
1. 指定正味財産			
寄付金1	155,265,562	155,438,497	△172,935
寄付金2	157,113	150,000	7,113
指定正味財産合計	155,422,675	155,588,497	△165,822
(うち基本財産への充当額)	(24,000,000)	(24,000,000)	(0)
(うち特定資産への充当額)	(131,422,675)	(131,588,497)	(△165,822)
2. 一般正味財産	518,035,546	494,926,717	23,108,829
(うち特定資産への充当額)	(261,807,967)	(261,763,979)	(43,988)
正味財産合計	673,458,221	650,515,214	22,943,007
負債及び正味財産合計	1,370,494,937	1,332,088,912	38,406,025

貸借対照表内訳

令和04年03月31日 現在

(単位：円)

科 目	公益目的事業会計	収益事業等会計	法人会計	内部取引等消去	全体
I 資産の部					
1. 流動資産					
現金預金					
現金	4,142,645	19,572,557	180,000	0	23,895,202
普通預金	133,294,192	310,106,975	33,999,593	0	477,400,760
現金預金合計	137,436,837	329,679,532	34,179,593	0	501,295,962
未収入金	222,669,980	20,613,096	510,232	0	243,793,308
前払金	0	0	935,000	0	935,000
売掛金	1,327,865	23,631,158	0	0	24,959,023
商品					
ハガキ	0	136,876	0	0	136,876
書籍	160,940	301,670	0	0	462,610
その他	209,727	334,422	0	0	544,149
商品合計	370,667	772,968	0	0	1,143,635
立替金					
その他	0	0	45,000	0	45,000
立替金合計	0	0	45,000	0	45,000
前払費用	2,556,296	361,410	1,111,110	0	4,028,816
流動資産合計	364,361,645	375,058,164	36,780,935	0	776,200,744
2. 固定資産					
(1) 基本財産					
投資有価証券	24,000,000	0	0	0	24,000,000
基本財産合計	24,000,000	0	0	0	24,000,000
(2) 特定資産					
退職給付引当資産					
退職給付引当資産（普通預金）	35,455,611	9,497,092	314,775	0	45,267,478
退職給付引当資産合計	35,455,611	9,497,092	314,775	0	45,267,478
経営安定準備資産					
普通預金	0	0	31,840,355	0	31,840,355
定期預金	0	0	10,000,000	0	10,000,000
投資有価証券	0	158,159,645	0	0	158,159,645
経営安定準備資産合計	0	158,159,645	41,840,355	0	200,000,000
神戸みどりの夢基金資産					
土地	0	0	16,102,800	0	16,102,800
普通預金（指定）	157,113	0	239,953	0	397,066
普通預金（一般）	0	0	6,246,589	0	6,246,589
投資有価証券（指定）	0	0	50,676,050	0	50,676,050
投資有価証券（一般）	0	0	55,561,378	0	55,561,378
神戸みどりの夢基金資産合計	157,113	0	128,826,770	0	128,983,883
六甲山もりづくり基金					
普通預金	64,246,759	0	0	0	64,246,759
六甲山もりづくり基金合計	64,246,759	0	0	0	64,246,759
特定資産合計	99,859,483	167,656,737	170,981,900	0	438,498,120
(3) その他固定資産					
建物	0	27,254,645	0	0	27,254,645
構築物	0	2,865,365	0	0	2,865,365
器具備品	188,337	22,711,262	5,989,800	0	28,889,399
電話加入権	86,617	86,617	0	0	173,234
投資有価証券	0	0	56,898,033	0	56,898,033
設備造作	456,783	8,735,710	704,647	0	9,897,140
商標権	61,990	0	0	0	61,990
リース資産	0	4,843,100	0	0	4,843,100
ソフトウェア	0	65,000	848,167	0	913,167
その他固定資産合計	793,727	66,561,699	64,440,647	0	131,796,073
固定資産合計	124,653,210	234,218,436	235,422,547	0	594,294,193
資産合計	489,014,855	609,276,600	272,203,482	0	1,370,494,937

科 目	公益目的事業会計	収益事業等会計	法人会計	内部取引等消去	全体
II 負債の部					
1. 流動負債					
未払費用	317,265,654	153,248,563	28,035,524	0	498,549,741
前受金	0	6,232,412	0	0	6,232,412
預り金					
土木償還金	0	0	30,529	0	30,529
社会保険料	0	0	3,489,843	0	3,489,843
所得税	109,075	0	820,972	0	930,047
住民税	0	0	956,100	0	956,100
入園料	20,895,747	1,771,435	0	0	22,667,182
遊戯収入	0	17,126,876	0	0	17,126,876
入園料/還付	2,504,730	0	43,654	0	2,548,384
派遣給料	0	0	235,812	0	235,812
工事保証金	0	0	1,837,000	0	1,837,000
その他	562,625	5,162,939	0	0	5,725,564
預り金合計	24,072,177	24,061,250	7,413,910	0	55,547,337
賞与引当金	33,201,289	6,399,219	35,492	0	39,636,000
納税充当金	0	13,827,500	0	0	13,827,500
未納消費税	1,516,166	882,718	△5,184	0	2,393,700
1年以内返済リース負債	0	2,359,044	0	0	2,359,044
流動負債合計	376,055,286	207,010,706	35,479,742	0	618,545,734
2. 固定負債					
退職給付引当金	35,455,611	9,497,092	314,775	0	45,267,478
預り保証金	0	30,352,000	0	0	30,352,000
リース負債	0	2,871,504	0	0	2,871,504
固定負債合計	35,455,611	42,720,596	314,775	0	78,490,982
負債合計	411,510,897	249,731,302	35,794,517	0	697,036,716
III 正味財産の部					
1. 指定正味財産					
寄付金1	88,246,759	0	67,018,803	0	155,265,562
寄付金2	157,113	0	0	0	157,113
指定正味財産合計	88,403,872	0	67,018,803	0	155,422,675
(うち基本財産への充当額)	(24,000,000)	(0)	(0)	(0)	(24,000,000)
(うち特定資産への充当額)	(64,403,872)	(0)	(67,018,803)	(0)	(131,422,675)
2. 一般正味財産	△10,899,914	359,545,298	169,390,162	0	518,035,546
(うち特定資産への充当額)	(0)	(158,159,645)	(103,648,322)	(0)	(261,807,967)
正味財産合計	77,503,958	359,545,298	236,408,965	0	673,458,221
負債及び正味財産合計	489,014,855	609,276,600	272,203,482	0	1,370,494,937

(2) 正味財産増減計算書 (税抜)

令和03年04月01日 から 令和04年03月31日 まで

(単位：円)

科 目	当 年 度	前 年 度	増 減
I 一般正味財産増減の部			
1. 経常増減の部			
(1) 経常収益			
基本財産運用益	192,000	191,476	524
基本財産受取利息振替額	192,000	191,476	524
特定資産運用益	708,346	1,520,616	△812,270
特定資産受取利息	363,698	1,176,608	△812,910
特定資産受取利息振替額	344,648	344,008	640
事業収益	2,168,994,040	2,061,590,948	107,403,092
受託収益	1,634,242,386	1,486,278,734	147,963,652
販売収益	3,027,005	1,992,827	1,034,178
駐車場収益	254,949,023	324,004,303	△69,055,280
使用料収益	46,981,399	43,564,395	3,417,004
使用料収益 (非課税)	47,561	16,519	31,042
広告収益	90,910	136,364	△45,454
手数料収益	52,300	37,600	14,700
会費収益	195,092	136,182	58,910
トレセン収益	16,129,374	17,452,375	△1,323,001
遊戯施設収益	19,307,273	13,109,834	6,197,439
その他事業収益	12,824,619	9,026,430	3,798,189
歩合収益	181,147,098	165,835,385	15,311,713
受取補助金等	10,724,507	26,448,297	△15,723,790
受取地方公共団体補助金	4,800,000	0	4,800,000
受取国庫助成金	4,243,507	25,594,297	△21,350,790
受取地方公共団体助成金	1,681,000	854,000	827,000
受取負担金	5,890,723	6,204,113	△313,390
受取負担金	5,890,723	6,204,113	△313,390
受取寄付金	1,027,684	1,092,446	△64,762
受取寄付金振替額 (六甲山)	1,027,684	1,092,446	△64,762
雑収益	1,585,258	1,156,355	428,903
受取利息	387,432	387,276	156
雑収益	1,197,826	769,079	428,747
経常収益計	2,189,122,558	2,098,204,251	90,918,307
(2) 経常費用			
事業費	2,146,801,305	2,053,380,816	93,420,489
役員報酬	18,465,336	23,402,816	△4,937,480
給料手当	533,393,922	549,755,766	△16,361,844
退職給付費用	8,061,145	5,907,752	2,153,393
法定福利厚生費	53,807,841	61,644,328	△7,836,487
一般福利厚生費	7,422,384	7,712,541	△290,157
会議費	72,684	33,873	38,811
渉外費	122,119	141,008	△18,889
研修費	675,938	800,619	△124,681
旅費交通費	2,656,041	2,270,669	385,372
通信運搬費	11,986,065	13,477,344	△1,491,279
減価償却費	23,484,055	34,236,547	△10,752,492
消耗品費	67,237,549	78,406,855	△11,169,306
新聞図書費	420,122	758,695	△338,573
印刷費	5,835,078	5,720,178	114,900
光熱水料費	101,174,380	87,796,253	13,378,127
保険料	3,386,136	3,631,050	△244,914
諸謝金	9,176,346	8,339,901	836,445
租税公課	3,019,533	3,568,122	△548,589
諸会費	587,500	720,500	△133,000
諸会費 (課税)	154,182	226,000	△71,818
支払助成金	1,464,141	1,649,684	△185,543
受託事業外注費	957,190,095	790,897,094	166,293,001
委託外注費	133,423,123	142,943,204	△9,520,081
広報宣伝費	13,724,524	18,558,774	△4,834,250
使用料	181,768,373	203,141,543	△21,373,170
商品仕入	1,102,560	744,110	358,450
雑費	2,281,417	1,437,670	843,747
負担金	4,094,000	4,545,000	△451,000
負担金 (課税)	614,716	912,920	△298,204

科 目	当 年 度	前 年 度	増 減
管理費	2,816,389	2,735,369	81,020
役員報酬	1,080,644	946,020	134,624
給料手当	1,328,711	1,458,749	△130,038
退職給付費用	24,172	12,819	11,353
法定福利厚生費	105,448	111,572	△6,124
一般福利厚生費	6,827	6,143	684
会議費	1,200	0	1,200
渉外費（非課税）	140,400	151,200	△10,800
旅費交通費	2,727	1,346	1,381
印刷費	40,960	47,520	△6,560
使用料	85,300	0	85,300
經常費用計	2,149,617,694	2,056,116,185	93,501,509
当期經常増減額	39,504,864	42,088,066	△2,583,202
2. 經常外増減の部			
(1) 經常外収益			
固定資産売却益	0	79,999	△79,999
車両運搬具売却益	0	79,999	△79,999
現金過剰金収益	2,001	210	1,791
雑収益	60,405	568,379	△507,974
經常外収益計	62,406	648,588	△586,182
(2) 經常外費用			
雑損失	2,630,937	308,302	2,322,635
雑損失	2,630,937	308,302	2,322,635
固定資産除却損	4	9,389,996	△9,389,992
器具備品除却損	4	433,298	△433,294
建物除却損	0	2,743,698	△2,743,698
構築物除却損	0	6,213,000	△6,213,000
經常外費用計	2,630,941	9,698,298	△7,067,357
当期經常外増減額	△2,568,535	△9,049,710	6,481,175
税引前当期一般正味財産増減額	36,936,329	33,038,356	3,897,973
法人税、住民税及び事業税	13,827,500	10,002,900	3,824,600
当期一般正味財産増減額	23,108,829	23,035,456	73,373
一般正味財産期首残高	494,926,717	471,891,261	23,035,456
一般正味財産期末残高	518,035,546	494,926,717	23,108,829
II 指定正味財産増減の部			
指定受取寄付金	861,862	1,055,031	△193,169
指定受取寄付金（六甲山）	854,749	1,055,031	△200,282
指定受取寄付金（公益）	7,113	0	7,113
基本財産運用益（指）	192,000	191,476	524
基本財産受取利息（指）	192,000	191,476	524
特定資産運用益（指）	344,648	351,879	△7,231
特定資産受取利息（指）	344,648	351,879	△7,231
一般正味財産への振替額	△1,564,332	△1,627,930	63,598
一般正味財産への振替額（寄付金1）	△1,027,684	△1,092,446	64,762
一般正味財産への振替額（基本財産運用収入）	△192,000	△191,476	△524
一般正味財産への振替額（特定資産受取利息）	△344,648	△344,008	△640
当期指定正味財産増減額	△165,822	△29,544	△136,278
指定正味財産期首残高	155,588,497	155,618,041	△29,544
指定正味財産期末残高	155,422,675	155,588,497	△165,822
III 正味財産期末残高	673,458,221	650,515,214	22,943,007

正味財産増減計算書内訳書

令和03年04月01日 から 令和04年03月31日 まで

(単位：円)

科 目	公益目的事業会計					収益事業等会計			法人会計	内部取引等消去	全体
	公1	公2	公3	公共	公益目的事業会計	収1	収2	収益事業等会計			
I 一般正味財産増減の部											
1. 経常増減の部											
(1) 経常収益											
基本財産運用益	0	0	0	192,000	192,000	0	0	0	0	0	192,000
基本財産受取利息振替額	0	0	0	192,000	192,000	0	0	0	0	0	192,000
特定資産運用益	0	0	0	0	0	0	0	0	708,346	0	708,346
特定資産受取利息	0	0	0	0	0	0	0	0	363,698	0	363,698
特定資産受取利息振替額	0	0	0	0	0	0	0	0	344,648	0	344,648
事業収益	118,931,804	1,419,748,754	17,193,980	559,394	1,556,433,932	420,690,297	191,756,084	612,446,381	113,727	0	2,168,994,040
受託収益	118,526,054	1,416,438,202	17,159,000	0	1,552,123,256	21,310,129	60,809,001	82,119,130	0	0	1,634,242,386
販売収益	50,341	606,363	0	0	656,704	2,370,301	0	2,370,301	0	0	3,027,005
駐車場収益	0	0	0	0	0	254,949,023	0	254,949,023	0	0	254,949,023
使用料収益	2,182	1,033,227	0	0	1,035,409	45,832,263	0	45,832,263	113,727	0	46,981,399
使用料収益（非課税）	0	47,561	0	0	47,561	0	0	0	0	0	47,561
広告収益	0	0	0	0	0	90,910	0	90,910	0	0	90,910
手数料収益	0	52,300	0	0	52,300	0	0	0	0	0	52,300
会費収益	0	195,092	0	0	195,092	0	0	0	0	0	195,092
トレセン収益	0	0	0	0	0	16,129,374	0	16,129,374	0	0	16,129,374
遊戯施設収益	0	0	0	0	0	0	19,307,273	19,307,273	0	0	19,307,273
その他事業収益	353,227	1,376,009	34,980	559,394	2,323,610	10,501,009	0	10,501,009	0	0	12,824,619
歩合収益	0	0	0	0	0	69,507,288	111,639,810	181,147,098	0	0	181,147,098
受取補助金等	721,000	6,057,685	215,535	0	6,994,220	114,426	2,481,861	2,596,287	1,134,000	0	10,724,507
受取地方公共団体補助金	0	4,800,000	0	0	4,800,000	0	0	0	0	0	4,800,000
受取国庫助成金	0	1,257,685	215,535	0	1,473,220	114,426	1,521,861	1,636,287	1,134,000	0	4,243,507
受取地方公共団体助成金	721,000	0	0	0	721,000	0	960,000	960,000	0	0	1,681,000
受取負担金	0	0	0	0	0	3,982,573	1,908,150	5,890,723	0	0	5,890,723
受取負担金	0	0	0	0	0	3,982,573	1,908,150	5,890,723	0	0	5,890,723
受取寄付金	1,027,684	0	0	0	1,027,684	0	0	0	0	0	1,027,684
受取寄付金振替額（六甲山）	1,027,684	0	0	0	1,027,684	0	0	0	0	0	1,027,684
雑収益	4,545	993,986	30,909	899	1,030,339	152,050	0	152,050	402,869	0	1,585,258
受取利息	0	0	0	0	0	0	0	0	387,432	0	387,432
雑収益	4,545	993,986	30,909	899	1,030,339	152,050	0	152,050	15,437	0	1,197,826
経常収益計	120,685,033	1,426,800,425	17,440,424	752,293	1,565,678,175	424,939,346	196,146,095	621,085,441	2,358,942	0	2,189,122,558

科 目	公益目的事業会計					収益事業等会計			法人会計	内部取引等消去	全体
	公1	公2	公3	公共	公益目的事業会計	収1	収2	収益事業等会計			
(2) 経常費用											
事業費	126,810,460	1,475,256,860	47,733,974	18,812,000	1,668,613,294	345,409,896	132,778,115	478,188,011	0	0	2,146,801,305
役員報酬	1,025,541	13,168,605	643,610	769,535	15,607,291	1,494,063	1,363,982	2,858,045	0	0	18,465,336
給料手当	37,184,971	379,185,404	28,256,532	1,135,573	445,762,480	48,953,022	38,678,420	87,631,442	0	0	533,393,922
退職給付費用	1,041,605	4,492,399	1,627,413	24,172	7,185,589	670,868	204,688	875,556	0	0	8,061,145
法定福利厚生費	3,852,223	37,725,526	3,089,916	78,304	44,745,969	5,056,501	4,005,371	9,061,872	0	0	53,807,841
一般福利厚生費	390,088	5,864,765	225,009	6,828	6,486,690	451,787	483,907	935,694	0	0	7,422,384
会議費	593	67,783	1,487	123	69,986	2,072	626	2,698	0	0	72,684
渉外費	0	118,600	0	0	118,600	0	3,519	3,519	0	0	122,119
研修費	27,075	559,998	4,299	3,685	595,057	62,096	18,785	80,881	0	0	675,938
旅費交通費	958,734	1,388,598	29,943	49,858	2,427,133	65,920	162,988	228,908	0	0	2,656,041
通信運搬費	2,176,723	8,021,042	266,287	335,501	10,799,553	1,005,205	181,307	1,186,512	0	0	11,986,065
減価償却費	159,401	1,554,000	128,051	24,757	1,866,209	18,593,306	3,024,540	21,617,846	0	0	23,484,055
消耗品費	3,397,482	56,278,851	1,854,726	26,828	61,557,887	4,111,104	1,568,558	5,679,662	0	0	67,237,549
新聞図書費	36,332	296,283	7,327	3,494	343,436	58,875	17,811	76,686	0	0	420,122
印刷費	198,930	1,798,292	508	638	1,998,368	3,069,957	766,753	3,836,710	0	0	5,835,078
光熱水料費	2,051,056	79,074,837	50,347	12,364	81,188,604	13,976,359	6,009,417	19,985,776	0	0	101,174,380
保険料	119,877	2,814,231	5,456	3,950	2,943,514	233,297	209,325	442,622	0	0	3,386,136
諸謝金	985,433	6,446,186	98,629	71,735	7,601,983	1,208,705	365,658	1,574,363	0	0	9,176,346
租税公課	97,345	1,174,414	151,950	32,473	1,456,182	1,429,700	133,651	1,563,351	0	0	3,019,533
諸会費	13,462	455,768	10,223	22,791	502,244	71,029	14,227	85,256	0	0	587,500
諸会費（課税）	6,867	113,510	1,134	1,424	122,935	23,990	7,257	31,247	0	0	154,182
支払助成金	1,144,141	320,000	0	0	1,464,141	0	0	0	0	0	1,464,141
受託事業外注費	61,538,821	828,669,145	3,550,728	0	893,758,694	12,414,028	51,017,373	63,431,401	0	0	957,190,095
委託外注費	7,095,085	17,232,392	1,301,876	6,228,625	31,857,978	96,880,192	4,684,953	101,565,145	0	0	133,423,123
広報宣伝費	501,942	4,366,055	4,413,461	4,143,050	13,424,508	296,626	3,390	300,016	0	0	13,724,524
使用料	2,443,574	22,335,591	1,895,327	1,464,076	28,138,568	133,844,464	19,785,341	153,629,805	0	0	181,768,373
商品仕入	28,600	15,750	0	0	44,350	1,058,210	0	1,058,210	0	0	1,102,560
雑費	279,180	1,577,440	117,856	70,347	2,044,823	182,352	54,242	236,594	0	0	2,281,417
負担金	44,000	0	0	4,050,000	4,094,000	0	0	0	0	0	4,094,000
負担金（課税）	11,379	141,395	1,879	251,869	406,522	196,168	12,026	208,194	0	0	614,716

科 目	公益目的事業会計					収益事業等会計			法人会計	内部取引等消去	全体
	公1	公2	公3	公共	公益目的事業会計	収1	収2	収益事業等会計			
管理費	0	0	0	0	0	0	0	0	2,816,389	0	2,816,389
役員報酬	0	0	0	0	0	0	0	0	1,080,644	0	1,080,644
給料手当	0	0	0	0	0	0	0	0	1,328,711	0	1,328,711
退職給付費用	0	0	0	0	0	0	0	0	24,172	0	24,172
法定福利厚生費	0	0	0	0	0	0	0	0	105,448	0	105,448
一般福利厚生費	0	0	0	0	0	0	0	0	6,827	0	6,827
会議費	0	0	0	0	0	0	0	0	1,200	0	1,200
渉外費（非課税）	0	0	0	0	0	0	0	0	140,400	0	140,400
旅費交通費	0	0	0	0	0	0	0	0	2,727	0	2,727
印刷費	0	0	0	0	0	0	0	0	40,960	0	40,960
使用料	0	0	0	0	0	0	0	0	85,300	0	85,300
経常費用計	126,810,460	1,475,256,860	47,733,974	18,812,000	1,668,613,294	345,409,896	132,778,115	478,188,011	2,816,389	0	2,149,617,694
当期経常増減額	△6,125,427	△48,456,435	△30,293,550	△18,059,707	△102,935,119	79,529,450	63,367,980	142,897,430	△457,447	0	39,504,864

科 目	公益目的事業会計					収益事業等会計			法人会計	内部取引等消去	全体
	公1	公2	公3	公共	公益目的事業会計	収1	収2	収益事業等会計			
2. 経常外増減の部											
(1) 経常外収益											
現金過剰金収益	0	0	0	0	0	2,001	0	2,001	0	0	2,001
雑収益	0	16,500	0	0	16,500	23,271	20,534	43,805	100	0	60,405
経常外収益計	0	16,500	0	0	16,500	25,272	20,534	45,806	100	0	62,406
(2) 経常外費用											
雑損失	260	44,610	0	475,644	520,514	2,110,423	0	2,110,423	0	0	2,630,937
雑損失	260	44,610	0	475,644	520,514	2,110,423	0	2,110,423	0	0	2,630,937
固定資産除却損	0	0	0	0	0	4	0	4	0	0	4
器具備品除却損	0	0	0	0	0	4	0	4	0	0	4
経常外費用計	260	44,610	0	475,644	520,514	2,110,427	0	2,110,427	0	0	2,630,941
当期経常外増減額	△260	△28,110	0	△475,644	△504,014	△2,085,155	20,534	△2,064,621	100	0	△2,568,535
他会計振替前当期一般正味財産増減額	△6,125,687	△48,484,545	△30,293,550	△18,535,351	△103,439,133	77,444,295	63,388,514	140,832,809	△457,347	0	36,936,329
他会計振替額	6,086,026	46,902,435	30,165,499	18,034,950	101,188,910	△56,566,142	△45,080,115	△101,646,257	457,347	0	0
税引前当期一般正味財産増減額	△39,661	△1,582,110	△128,051	△500,401	△2,250,223	20,878,153	18,308,399	39,186,552	0	0	36,936,329
法人税、住民税及び事業税	0	0	0	0	0	7,603,742	6,223,758	13,827,500	0	0	13,827,500
当期一般正味財産増減額	△39,661	△1,582,110	△128,051	△500,401	△2,250,223	13,274,411	12,084,641	25,359,052	0	0	23,108,829
一般正味財産期首残高	△1,127,225	△6,279,418	△354,127	△888,921	△8,649,691	250,996,982	83,189,264	334,186,246	169,390,162	0	494,926,717
一般正味財産期末残高	△1,166,886	△7,861,528	△482,178	△1,389,322	△10,899,914	264,271,393	95,273,905	359,545,298	169,390,162	0	518,035,546
II 指定正味財産増減の部											
指定受取寄付金	861,862	0	0	0	861,862	0	0	0	0	0	861,862
指定受取寄付金（六甲山）	854,749	0	0	0	854,749	0	0	0	0	0	854,749
指定受取寄付金（公益）	7,113	0	0	0	7,113	0	0	0	0	0	7,113
基本財産運用益（指）	0	0	0	192,000	192,000	0	0	0	0	0	192,000
基本財産受取利息（指）	0	0	0	192,000	192,000	0	0	0	0	0	192,000
特定資産運用益（指）	0	0	0	0	0	0	0	0	344,648	0	344,648
特定資産受取利息（指）	0	0	0	0	0	0	0	0	344,648	0	344,648
一般正味財産への振替額	△1,027,684	0	0	△192,000	△1,219,684	0	0	0	△344,648	0	△1,564,332
一般正味財産への振替額（寄付金1）	△1,027,684	0	0	0	△1,027,684	0	0	0	0	0	△1,027,684
一般正味財産への振替額（基本財産運用収入）	0	0	0	△192,000	△192,000	0	0	0	0	0	△192,000
一般正味財産への振替額（特定資産受取利息）	0	0	0	0	0	0	0	0	△344,648	0	△344,648
当期指定正味財産増減額	△165,822	0	0	0	△165,822	0	0	0	0	0	△165,822
指定正味財産期首残高	64,569,694	0	0	24,000,000	88,569,694	0	0	0	67,018,803	0	155,588,497
指定正味財産期末残高	64,403,872	0	0	24,000,000	88,403,872	0	0	0	67,018,803	0	155,422,675
III 正味財産期末残高	63,236,986	△7,861,528	△482,178	22,610,678	77,503,958	264,271,393	95,273,905	359,545,298	236,408,965	0	673,458,221

(3) 財務諸表に対する注記

令和3年度

1 重要な会計方針

- (1) 有価証券の評価基準及び評価方法
 - ・満期保有目的の債券
取得価格によっている。
- (2) 棚卸資産の評価基準及び評価方法
棚卸資産の評価方法は、先入先出法による原価法によっている。
- (3) 固定資産の減価償却の方法
 - ① 平成20年度以前取得の有形固定資産 定率法
 - ② 平成21年度以後取得の有形固定資産 定額法
 - ③ リース資産
 - ・所有権移転外ファイナンス・リース取引に係るリース資産
リース期間を耐用年数とし、残存価額を零とする定額法によっている。
- (4) 引当金の計上基準について
 - ・賞与引当金
職員に対する賞与の支給に備えるため、支給見込額のうち当期に帰属する額を計上している。
 - ・退職給付引当金
職員の退職給付に備えるため、当期末における退職給付債務に基づき、当期末において発生していると認められる額を計上している。
- (5) 消費税については
 - ・消費税の会計処理は、税抜方式で行っている。
- (6) リース取引の処理方法について
 - ・リース総額300万円を超える所有権移転外ファイナンス・リース取引については、通常の売買取引に係る方法に準じた会計処理によっている。

2 基本財産及び特定資産の増減額及びその残高は、次のとおりである。 (単位:円)

科目	前期末残高	当期増加額	当期減少額	当期末残高
基本財産				
投資有価証券	24,000,000			24,000,000
小計	24,000,000	0	0	24,000,000
特定資産				
退職給付積立資産	37,182,161	8,085,317	0	45,267,478
経営安定準備金積立資産	200,000,000	0	0	200,000,000
神戸みどりの夢基金資産	128,932,782	19,307,113	19,256,012	128,983,883
六甲山もりづくり基金	64,419,694	854,749	1,027,684	64,246,759
小計	430,534,637	28,247,179	20,283,696	438,498,120
合計	454,534,637	28,247,179	20,283,696	462,498,120

3 基本財産及び特定資産の財源等の内訳は、次のとおりである。 (単位:円)

科目	当期末残高	(うち指定正味財産からの充当額)	(うち一般正味財産からの充当額)	(うち負債に対応する額)
基本財産				
投資有価証券	24,000,000	(24,000,000)		
小計	24,000,000	(24,000,000)	(0)	(0)
特定資産				
退職給付積立資産	45,267,478			(45,267,478)
経営安定準備金積立資産	200,000,000		(200,000,000)	
神戸みどりの夢基金資産	128,983,883	(67,175,916)	(61,807,967)	
六甲山もりづくり基金	64,246,759	(64,246,759)		
小計	438,498,120	(131,422,675)	(261,807,967)	(45,267,478)
合計	462,498,120	(155,422,675)	(261,807,967)	(45,267,478)

4 固定資産の取得価額、減価償却累計額及び当期末残高は、次のとおりである。(単位:円)

科 目	取得価額	減価償却累計額	当期末残高
建 物	165,549,500	138,294,855	27,254,645
構 築 物	3,871,484	1,006,119	2,865,365
器 具 備 品	105,338,913	76,449,514	28,889,399
設 備 造 作	79,829,818	69,932,678	9,897,140
リース資産	49,714,080	44,870,980	4,843,100
ソフトウェア	10,946,700	10,033,533	913,167
商 標 権	101,900	39,910	61,990
合 計	415,352,395	340,627,589	74,724,806

5 満期保有目的の債券の内訳並びに帳簿価額、時価及び評価損益は、次のとおりである。(単位:円)

銘 柄 等	帳簿価額	時価	評価損益
利付国債(20年)第62回	24,000,000	24,254,400	254,400
第365回大阪府 公募公債(10年)	45,136,520	44,192,280	△ 944,240
平成24年度第1回 相模原市公募公債	30,743,400	30,151,500	△ 591,900
長崎県平成24年度 第1回公募公債	28,325,808	27,467,443	△ 858,365
京都市平成25年度 第2回公募公債	13,021,125	12,639,263	△ 381,863
24-1 相模原市債	4,810,450	4,723,500	△ 86,950
24-7 広島県公債	16,862,150	16,578,702	△ 283,448
25-4 京都府公債	16,795,675	16,422,250	△ 373,425
第44回大阪府 公募公債(5年)	29,977,800	29,999,130	21,330
第45回大阪府 公募公債(5年)	29,974,200	29,997,750	23,550
第46回大阪府 公募公債(5年)	19,976,800	19,997,780	20,980
千葉県平成24年度 第9回公募公債	10,223,200	10,072,330	△ 150,870
熊本市平成25年度 第1回公募公債	10,219,900	10,104,200	△ 115,700
三重県平成24年度 第1回公募公債	11,175,789	10,999,275	△ 176,514
三重県平成25年度 第1回公募公債	10,746,750	10,609,200	△ 137,550
三重県平成27年度 第1回公募公債	13,195,739	13,063,050	△ 132,689
福島県公募公債 平成28年度第1回	30,109,800	29,967,000	△ 142,800
合 計	345,295,106	341,239,052	△ 4,056,053

※時価は取扱証券会社から提供された時価情報で算定。

6 補助金等の内訳並びに交付者、当期の増減額及び残高は、次のとおりである。(単位:円)

補助金等の名称	交付者	前期末 残高	当期増加額	当期減少額	当期末 残高	貸借対照上 の記載区分
デジタル技術で彩る 演出事業補助金	神戸市経済観光局	0	4,800,000	4,800,000	0	-
文化施設の感染拡大 予防・活動支援環境 整備事業補助金	文化庁企画調整課	0	154,000	154,000	0	-
新型コロナウイルス感 染症拡大防止協力金	兵庫県	0	960,000	960,000	0	-
雇用調整助成金	兵庫労働局	0	2,836,425	2,836,425	0	-
緊急雇用安定助成金	兵庫労働局	0	119,082	119,082	0	-
障害者雇用調整金	独) 高齢・障害・求職者雇用支援機構	0	1,134,000	1,134,000	0	-
生垣緑化助成金	神戸市	0	721,000	721,000	0	-
受取助成金 計		0	10,724,507	10,724,507	0	-

7 リース取引関係

所有権移転外ファイナンス・リース取引

リース資産の内容

その他固定資産

- ・公園内における乗りもの自動券売機及び駐車場自動料金徴収装置(器具備品)である。

8 指定正味財産から一般正味財産への振替額の内訳は、次のとおりである。(単位:円)

内 容	帳簿価額
経常収益への振替額	
基本財産運用益	
有価証券運用益	192,000
特定資産運用益	
有価証券運用益	344,648
基金事業への振替	
六甲山もりづくり基金事業費充当額	1,027,684
合 計	1,564,332

9 退職給付関係

(1) 採用している退職給付制度の概要

確定給付型の制度として退職一時金制度を設けている。

(2) 退職給付債務及びその内訳

(単位:円)

①退職給付債務	45,267,478
②退職給付引当金	45,267,478

(3) 退職給付費用に関する事項

(単位:円)

①勤務費用	8,085,317
②当期追加費用	0
③退職給付費用(①+②)	8,085,317

(4) 退職給付債務等の計算の基礎に関する事項

退職給付債務の計算にあたっては、退職一時金制度に基づく、期末自己都合要支給額を基礎として計算している。

10 金融商品の状況に関する事項

(1) 金融商品に対する取り組み方針

当法人は、公益目的事業、収益等事業、法人事業の財源の一部を運用益によって賄うため、債券により資産運用する。なお、デリバティブ取引は行わない方針である。

(2) 金融商品の内容及びリスク

投資有価証券は、債券であり、発行体の信用リスク、市場価格の変動リスクにさらされている。

(3) 金融商品のリスクに係る管理体制

① 資産運用規定に基づく取引

金融商品の取引は、当法人の資産運用規定に基づき行う。

② 信用リスクの管理

債券については、管理規程に基づき適切に管理する。

11 その他

引当金の明細

(単位:円)

科 目	期首残高	当期増加額	当期減少額		期末残高
			目的使用	その他	
賞与引当金	44,057,000	39,636,000	44,057,000		39,636,000
退職給付引当金	37,182,161	8,085,317	0		45,267,478

附属明細書

令和3年度

1 基本財産及び特定資産の明細及び引当金の明細

財務諸表の注記に記載しているため、省略する。

(4) 財 産 目 録

＜令和4年03月31日現在＞

(単位:円)

貸借対照表科目		場所・物量等	使用目的等	金額		
(流動資産)	現金	手元保管	運転資金として	23,895,202		
	預金	普通預金 三井住友銀行北須磨支店 三井住友銀行神戸公務部 他 みなと銀行須磨ニュータウン支店 他	運転資金として	120,685,399 347,953,515 8,761,846		
	未収入金	神戸市に対する未収額 他	受託収益 他	243,793,308		
	前払金	翌事業年度事業に係る前払金	開発中の勤怠システムに対するもの	935,000		
	売掛金	委託レストラン、自販機 他	収益事業等会計で発生する未決済債権	24,959,023		
	商品	絵葉書、小冊子 他	収益事業等会計で販売する商品	1,143,635		
	立替金	レストラン電気代、機械整備料 他	他社経費の一時立替	45,000		
	前払費用	翌事業年度事業に係る前払金	翌事業年度事業準備経費など	4,028,816		
流動資産合計				776,200,744		
(固定資産)	基本財産	投資有価証券	投資有価証券 利付国債20年 第62回	公益目的保有財産であり、運用益を全て公益目的事業の財源として使用している	24,000,000	
	特定資産	退職給付積立資産	普通預金 三井住友銀行北須磨支店	職員に対する退職金の支給に備えるため	45,267,478	
		経営安定準備金	普通預金 三井住友銀行北須磨支店	事業全体を存続するための収益事業等会計及び法人会計の財源として使用している	31,840,355	
			定期預金 三井住友銀行北須磨支店	＼	10,000,000	
			有価証券 福島県公募公債平成28年度第1回 京都市平成25年度第2回公募公債 第44回大阪府公債5年 他 第365回大阪府公募公債10年	＼	20,073,200 13,021,125 79,928,800 45,136,520	
		神戸みどりの夢基金	土地 神戸市垂水区五色山	寄附により受け入れた資産であり、神戸のまちづくりに活用できるような緑に関する普及・啓発に寄与する調査・研究への支援事業に使用する	16,102,800	
			預金 三井住友銀行北須磨支店	＼	6,643,655	
			投資有価証券 千葉県平成24年度第9回公募公債 他 24-1相模原市市債 他 三重県平成24年度第1回公募公債 他 平成24年度第1回相模原市公募公債	運用益を公益事業の財源として使用している	20,443,100 19,932,650 35,118,278 30,743,400	
		六甲山もりづくり基金	預金 三井住友銀行北須磨支店	寄附により受け入れた資産であり、六甲山の森林を活用するための調査研究および事業の支援、「民有林」等の森林整備および民有林所有者への支援事業に使用する	64,246,759	
	その他固定資産	建物	神戸市須磨区一の谷4丁目 他 須磨浦駐車場 他	公益事業に必要な収益事業の用に供している	27,254,645	
		構築物	神戸市北区山田町字長尾1-2 他 森林植物園長谷池売店ウッドデッキ 他	公益事業に必要な収益事業の用に供している	2,865,365	
		器具備品	神戸市須磨区緑台 他 駐車場精算機 他	(共有財産) つら、公益目的保有財産0.7%、収益事業等の用に供する財産00.0%	28,889,399	
		電話加入権	電話加入権(4本)	(共有財産) うち、公益目的保有財産50%、収益事業も用に供する財産50%	173,234	
		投資有価証券	有価証券 長崎県平成24年度第1回公募公債 福島県公募公債平成28年度第1回 25-4京都府公債 他	事業全体を存続するための収益事業等会計及び法人会計の財源として使用している	28,325,808 10,036,600 18,535,625	
		設備造作	神戸市灘区王子町3丁目 他 こども汽車 他	(共有財産) つら、公益目的保有財産4.6%、収益事業等の用に供する財産05.4%	9,897,140	
		商標権	須磨離宮公園 「茜離宮」	公益事業に必要な収益事業の用に供している	61,990	
		リース資産	神戸市灘区王子町3丁目 他 のりもの発券機 他	公益目的事業に必要な収益事業等の用に供しているリース資産	4,843,100	
			ソフトウェア	財務会計システムソフト資産 他	公益目的事業に必要な収益事業等の用に供している	913,167
		固定資産合計				594,294,193
	資産合計				1,370,494,937	
	(流動負債)	未払費用	神戸市他に対する未払額	管理・設置許可料他	498,549,741	
		前受金	市民農園使用料 他	市民農園使用料など	6,232,412	
		預り金	社会保険料 他	源泉所得税、健康保険等預り金	55,547,337	
		賞与引当金	職員に対するもの	職員に対する賞与の支給に備えたもの	39,636,000	
		納税充当金	国税庁に対する未払額 他	決算に於いて確定した未払い法人税など	13,827,500	
		未払消費税 ※現在は仮受消費税			2,393,700	
		1年以内返済リース負債	自動料金徴収装置 他	公益事業に必要な収益事業の用に供しているリース資産に係る負債	2,359,044	
流動負債合計				618,545,734		
(固定負債)	退職給付引当金	職員に対するもの	職員に対する退職金の支給に備えたもの	45,267,478		
	預り保証金	神戸市須磨区緑台3251-8 他	テナント等の委託保証金として	30,352,000		
	リース負債	自動料金徴収装置 他	公益事業に必要な収益事業の用に供しているリース資産に係る債務	2,871,504		
固定負債合計				78,490,982		
負債合計				697,036,716		
正味財産				673,458,221		

監査報告書

令和4年6月3日

公益財団法人神戸市公園緑化協会

理事長 岡田 健二 様

私監事は、令和3年4月1日から令和4年3月31日までの事業年度の理事の職務の執行及び財産の状況を一般社団法人及び一般財団法人に関する法律第99条及び公益財団法人神戸市公園緑化協会定款第8条並びに同会計規定第74条の規定に基づき監査いたしました。その方法及び結果について、次のとおり報告いたします。

1. 監査の方法及びその内容

監事は、理事及び使用人等と意思疎通を図り、情報の収集及び監査の環境の整備に努めるとともに、理事会に出席し、理事からその職務の執行状況について報告を徴収し、必要に応じて説明を求め、また、当協会の事務所において、重要な決裁書類等を閲覧するとともに、計算書類等を受領してその説明を受け、業務及び財産の状況を調査いたしました。以上の方法に基づき、当該事業年度に係る事業報告について検討いたしました。

さらに、会計帳簿又はこれに関する資料の調査を行い、当該事業年度に係る計算書類（貸借対照表及び正味財産増減計算書）及びその附属明細書並びに財産目録について検討いたしました。

2. 監査の結果

(1) 事業報告等の監査結果

ア 事業報告は、法令及び定款に従い、法人の状況を正しく示しているものと認めます。

イ 理事の職務の執行に関する不正の行為、又は法令若しくは定款に違反する重大な事実は認められません。

(2) 計算書類及びその附属明細書並びに財産目録の監査結果

計算書類及びその附属明細書並びに財産目録は、法人の財産及び損益の状況をすべての重要な点において適正に示しているものと認めます。 以上

監事 飯塚 敏勝 ㊟